



COMMISSARIO di GOVERNO
 contro il dissesto idrogeologico nella Regione siciliana
 ex legibus n° 116/2014 e n° 164/2014

DECRETO N. 194 del 12 APR. 2017

ME 115_3 A S. ANGELO DI BROLO (ME) - "Opere di consolidamento e regimazione idraulica Centro Urbano" DEFINANZIAMENTO E DISIMPEGNO - CHIUSURA INTERVENTO

IL SOGGETTO ATTUATORE

- Visto** l'art.2 comma 240, della L.191 del 23 dicembre 2009, con cui è disposto che le risorse assegnate per interventi di risanamento ambientale con Delibera del CIPE del 6 novembre 2009, sono destinate ai piani straordinari diretti a rimuovere le situazioni a più elevato rischio idrogeologico, da utilizzare anche tramite Accordo di Programma sottoscritto dalla regione interessata e dal Ministero dell'Ambiente e della Tutela del Territorio e del Mare;
- Visto** l'Accordo di Programma finalizzato alla programmazione e al finanziamento di interventi urgenti e prioritari per la mitigazione del rischio idrogeologico, sottoscritto il 30 marzo 2010 tra il Ministero dell'Ambiente e della Tutela del Territorio e del Mare e l'Assessorato del Territorio e dell'Ambiente della Regione Siciliana, registrato alla Corte dei Conti il 3 maggio 2010 - Ufficio controllo atti Ministeri delle infrastrutture ed assetto del territorio, reg. n. 4 - fg. 297;
- Visto** l'art.5, comma 1, di tale Accordo, in base al quale, per l'attuazione degli interventi di cui all'Accordo stesso, i soggetti sottoscrittori si avvalgono di uno o più Commissari Straordinari di cui all'art. 17, comma 1, del D.L. 30 dicembre 2009, n. 195, convertito con modificazioni dalla legge 26 febbraio 2010, n. 26;
- Vista** l'Ordinanza del Presidente del Consiglio dei Ministri n. 3886 del 9 luglio 2010, "Disposizioni Urgenti di Protezione Civile", con la quale, il Commissario Straordinario Delegato - nominato ai sensi dell'art.17 del Decreto Legge 30 dicembre 2009, n.195, convertito, con modificazioni, dalla legge 26 febbraio 2010 n. 26 - provvede ad accelerare i necessari interventi di mitigazione del rischio idrogeologico nel territorio della Regione Siciliana, previsti nell'Accordo di Programma sopra citato;
- Visto** l'art. 21 dell'Ordinanza del Presidente del Consiglio dei Ministri n. 3916 del 30 dicembre 2010 con il quale sono stati ulteriormente dettagliati i compiti e i poteri del Soggetto Attuatore - Commissario Straordinario Delegato per la sua attuazione, nominato ai sensi dell'art. 17 del Decreto Legge 30 dicembre

2009, n. 195, convertito, con modificazioni, dalla legge 26 febbraio 2010, n. 26;

Vista la ricevuta di versamento sulla Contabilità Speciale trasmessa dalla Banca d'Italia - Tesoreria Provinciale dello Stato - Sezione di Palermo - e datata 17/12/2012 dalla quale si evince un accreditamento di € 21.115.496,02 da parte dello Stato - Ministero dell'Ambiente e della tutela del territorio e del mare - sulla Contabilità Speciale n. 5447 - OPCM 3886/10 intestata al Commissario Straordinario Delegato, istituita c/o la Sezione 515/Palermo, parzialmente disponibile;

Visto il Decreto del Presidente del Consiglio dei Ministri del 20 luglio 2011- Ulteriori disposizioni per consentire ai Commissari Straordinari Delegati per la realizzazione degli interventi di mitigazione del rischio idrogeologico, ai sensi dell'art. 17 del D.Lgs. 195/2009, ed in particolare l'art.1 comma 5 che prevede, tra l'altro, la possibilità di dotarsi di una struttura minima di supporto, per accelerare le procedure tecnico amministrative connesse all'attuazione degli interventi;

Visto l'art. 10 del Decreto Legge 24 giugno 2014, n. 91 - pubblicato nella GURI n. 144 del 24.06.2014 - che prevede il subentro nelle funzioni dei commissari straordinari delegati dei Presidenti delle Regioni nel territorio di competenza per il sollecito espletamento delle procedure relative alla realizzazione degli interventi di mitigazione del rischio idrogeologico individuati negli accordi di programma sottoscritti tra il Ministero dell'Ambiente e della Tutela del Territorio e del Mare e le regioni ai sensi dell'articolo 2, comma 240, della legge 23 dicembre 2009, n. 191;

Vista la L. 116 del 11 agosto 2014, di conversione - con modifiche - del predetto D.L.91/14, e in particolare i commi 2/ter e 4 del citato art.10, con i quali - rispettivamente - *"...il Presidente della regione può delegare apposito soggetto attuatore, il quale opera sulla base di specifiche indicazioni ricevute dal Presidente della Regione..."* e *"per le attività di progettazione degli interventi, per le procedure di affidamento dei lavori, per le attività di direzione dei lavori e di collaudo, nonché per ogni altra attività di carattere tecnico-amministrativo connessa alla progettazione, all'affidamento e all'esecuzione dei lavori, ivi inclusi servizi e forniture, il Presidente della Regione può avvalersi, oltre che delle strutture e degli uffici regionali...nonché delle strutture commissariali già esistenti, non oltre il 30 giugno 2015..."*;

Visto il Decreto del Presidente della Regione Siciliana n. 518 del 18.03.2015, che nomina Soggetto Attuatore - in attuazione del suddetto comma 2/ter dell'art. 10 della L.116 del 11 agosto 2014, l'ing. Calogero Foti, per il sollecito espletamento delle procedure relative alla realizzazione degli interventi di mitigazione del rischio idrogeologico, individuati nell'Allegato 1 all'Accordo di Programma, da effettuarsi nella Regione Siciliana;

Visto il Decreto del Presidente della Regione Siciliana n. 529/Gab del 03.07.2015, che conferma l'ing. Calogero Foti, nella qualità di Dirigente Generale pro-tempore del Dipartimento di Protezione Civile, Soggetto Attuatore per la realizzazione degli interventi di mitigazione del rischio idrogeologico nella Regione Siciliana;

Vista la nota n. 5834 del 31.12.2015 con cui il Presidente della Regione Siciliana nella qualità di Commissario Straordinario Delegato ha autorizzato la



prosecuzione dell'Ufficio fino ad ultimazione delle attività previste dai citati accordi;

Visto il Decreto del Presidente della Regione Siciliana n. 587 del 23.11.2016 con il quale al dott. Maurizio Croce, Assessore regionale per il territorio e l'ambiente di cui al D.P. num. 472/2015, sono state delegate le funzioni di Commissario straordinario per l'espletamento delle procedure relative alla realizzazione degli interventi di mitigazione del rischio idrogeologico;

Visto il Decreto Legislativo 12 aprile 2006, n.163 "Codice dei contratti pubblici relativi a lavori, servizi e forniture in attuazione alle direttive nn.2004/17/CE e 2004/18/CE" e ss.mm.ii.;

Visto il D.P.R. 05 ottobre 2010 n.207 "Regolamento di esecuzione ed attuazione del Decreto Legislativo 12 aprile 2006, n.163, recante «Codice dei contratti pubblici relativi a lavori, servizi e forniture in attuazione delle direttive 2004/17/CE e 2004/18/CE»";

Visto che, nell'ambito degli interventi contraddistinti dalla lettera A elencati nel citato allegato 1 all'Accordo di Programma, è compreso l'intervento individuato con il codice ME 115 A, riguardante l'esecuzione dei lavori di "Opere di consolidamento e regimazione idraulica - centro urbano" per un importo complessivo di € 8.000.000,00;

Vista la nota prot.n. 464 del 27 ottobre 2010 con la quale il Commissario Straordinario Delegato, a seguito della riunione del Comitato di Indirizzo e Controllo del 21 ottobre 2010, autorizza il Dipartimento Regionale di Protezione Civile, Servizio per la Provincia di Messina, a incorporare l'intervento in questione in tre distinti progetti:

ME 115 1A "Opere di consolidamento e regimazione idraulica - Contrada Barba" € 3.000.000,00,

ME 115 2A "Opere di consolidamento e regimazione idraulica - Contrada Cartelli" € 2.500.000,00,

ME 115 3A "Opere di consolidamento e regimazione idraulica - centro urbano" € 2.500.000,00;

Visto il Decreto Commissariale n. 172 del 17/04/2012 con il quale, relativamente all'intervento ME 115_3 A, è nominato Responsabile Unico del Procedimento, il Geom. Tindaro Pino Scaffidi;

Visto il Decreto Commissariale n. 456 del 18/06/2013 con il quale si è provveduto finanziare la somma di € 2.069.505,23 per la realizzazione dell'intervento ME 115_3 A;

Visto il Decreto Commissariale n. 679 del 28/08/2013 con il quale è stata disposta l'aggiudicazione definitiva della procedura negoziata per l'affidamento dei lavori per la realizzazione dell'intervento "Opere di consolidamento e regimazione idraulica Centro Urbano" - nel comune di Sant'Angelo di Brolo, individuato con il codice di identificazione ME 115_3 A, a favore della ditta DIVA S.r.l con sede in VALLELUNGA PRATAMENO (CALTANISSETTA) - VIA MAGELLANO, N.1 Cap:93010 P.I. 01654050853 - con un ribasso percentuale del 31,1284% corrispondenti a € 914.080,43, oltre ad € 65.251,96 per oneri della sicurezza non assoggettabili;

67/12

- Visto** il Decreto Commissariale n. 714 del 10/09/2013 con il quale sono stati conferiti gli incarichi di DL, Direttore Operativo e Coordinamento per la sicurezza in fase di esecuzione per l'intervento "Opere di consolidamento e regimazione idraulica Centro Urbano" - nel comune di Sant'Angelo di Brolo, rispettivamente all'Ing. Gianluca Coroneo, libero professionista iscritto all'albo degli ingegneri della provincia di Palermo al n. 8322, all'Ing. Rossella Zumbè, libero professionista iscritto all'albo degli ingegneri della provincia di Palermo al n. 8364 e all'Ing. Giuseppe Morganti, iscritto all'albo degli ingegneri della provincia di Messina al n. 3349;
- Visto** il contratto sottoscritto in Palermo in data 24/09/2013 tra il Commissario Straordinario Delegato e la ditta DIVA S.r.l, registrato in data 08 ottobre 2013 all'Agenzia delle Entrate - Ufficio territoriale di Roma 2, al nr. 20425 - serie 3;
- Visto** il Decreto Commissariale n. 843 del 10/10/2013 con il quale, alla luce del ribasso d'asta, si è rimodulato il quadro tecnico economico per un importo complessivo pari ad € 1.584.426,83 e, contestualmente, in considerazione degli impegni già assunti precedentemente la stipula del contratto d'appalto pari ad € 3.814,30, si è disposto l'impegno dell'ulteriore somma di € 1.580.612,53;
- Visto** il Decreto Commissariale n° 472 del 17/07/2014 con cui si è provveduto, relativamente all'intervento de quo, ad imputare l'importo di € 31.050,00 (inerente alle somme già finanziate, impegnate e liquidate per le spese di funzionamento della Struttura Commissariale) nel quadro economico dell'intervento inserendo l'apposita voce B17 "Spese di funzionamento della struttura commissariale";
- Considerato** che ad oggi sono stati corrisposti n. 4 SAL alla ditta esecutrice dei lavori, per un importo complessivo pari ad € 1.283.401,01, IVA inclusa;
- Visto** il Decreto Commissariale n. 568 del 25/09/2014 con il quale si è preso atto della perizia n° 1 e della perizia n° 2, e si è rimodulato il quadro economico dell'intervento;
- Visto** il Decreto n. 91 del 01/03/2016 con il quale sono stati approvati gli atti di contabilità finale ed il certificato di collaudo inerenti ai lavori di cui all'oggetto, e, al contempo, si è disimpegnato l'importo di € 1.978,15 derivante dal minore importo netto dei lavori eseguiti, rimodulando il quadro economico dell'intervento;
- Visto** il Decreto n. 149 del 04/04/2016 con il quale si è provveduto, tra l'altro, a rimodulare il Quadro Economico dell'intervento, pur mantenendo invariato l'importo dell'intervento pari ad € 1.584.426,83;
- Considerato** che da una verifica degli atti contabili risulta una differenza tra le somme impegnate e quelle effettivamente pagate pari ad € 41.722,69 e che i pagamenti sono stati tutti esitati ad eccezione dell'importo impegnato per la rata di saldo pari ad € 5.440,86, Iva inclusa;
- Considerato** che l'art. 21 comma 9 del D.P.C.M. 3886/10 come introdotto dall' O.P.C.M 3916/10 prevede che per far fronte alle spese di funzionamento dell'ufficio commissariale il soggetto attuatore può disporre l'inserimento di una somma apposita nei quadri economici dei progetti.



Considerato che all'atto dell'impegno delle spese di funzionamento della struttura commissariale non era possibile suddividere ed imputare le stesse direttamente nei Q.E. degli interventi poiché alcuni in itinere e non ancora oggetto di finanziamento;

Considerato che con il Decreto 472/14 , per quanto sopra detto, si è già provveduto a definanziare e ripartire una parte delle somme già finanziate e impegnate per le spese della struttura commissariale ma che, si rende ancora necessario utilizzare, per la stessa finalità, le economie degli interventi che oggi risultano conclusi;

Considerato che l'intervento può ritenersi concluso, che i pagamenti sono stati tutti esitati ad eccezione della spesa relativa alla rata di saldo da corrispondere all'impresa esecutrice dei lavori pari ad € 5.440,86 IVA inclusa;

Ritenuto di dover disimpegnare l'importo complessivo di € 32.548,63 a valere sulle somme impegnate con decreto n. 843 del 10/10/2013 e ss.mm. e successivamente definanziare detto importo a valere sulle somme finanziate con decreto n° 456 del 18/06/2013 variando gli importi delle voci così come indicato nel foglio allegato al presente decreto;

Ritenuto pertanto, per quanto sopra esposto, di incrementare l'importo già imputato alla voce B17, inerente alle Spese di funzionamento della struttura commissariale, di ulteriori € 32.548,63, una volta disimpegnati e definanziati con il presente decreto;

Ritenuto di rimodulare il quadro economico finale dell'intervento come di seguito riportato:

	ME 115-3 SANT'ANGELO DI BROLO	IMPORTI	TOTALE
A	Lavori a base d'asta soggetti a ribasso	€ 1.392.475,99	
2/A	Oneri di sicurezza diretti non soggetti a ribasso	€ 50.981,26	
3/A	Oneri di sicurezza indiretti non soggetti a ribasso	€ 14.270,70	
	importo soggetto a ribasso	€ 1.327.224,03	
	Importo di ribasso 31,1284%	€ 413.143,60	
	Importo netto	€ 914.080,43	
2/A	Oneri di sicurezza diretti non soggetti a ribasso	€ 50.981,26	
3/A	Oneri di sicurezza indiretti non soggetti a ribasso	€ 14.270,70	
A/1	Importo dei lavori al netto del ribasso compreso oneri	€ 979.332,39	
	I PERIZIA		
A	Lavori a base d'asta soggetti a ribasso	€ 1.393.102,76	
2/A	Oneri di sicurezza diretti non soggetti a ribasso	€ 50.479,72	
3/A	Oneri di sicurezza indiretti non soggetti a ribasso	€ 14.270,70	
	importo soggetto a ribasso	€ 1.328.352,34	
	Importo di ribasso 31,1284%	€ 413.494,83	
	Importo netto	€ 914.857,51	
2/A	Oneri di sicurezza diretti non soggetti a ribasso	€ 50.479,72	
3/A	Oneri di sicurezza indiretti non soggetti a ribasso	€ 14.270,70	
A/1	Importo dei lavori al netto del ribasso compreso oneri	€ 979.607,93	
	II PERIZIA		



A	Lavori a base d'asta soggetti a ribasso	€	1.505.144,08	
2/A	Oneri di sicurezza diretti non soggetti a ribasso	€	54.580,87	
3/A	Oneri di sicurezza indiretti non soggetti a ribasso	€	14.270,70	
	importo soggetto a ribasso	€	1.436.292,51	
	Importo di ribasso 31,1284%	€	447.094,88	
	<i>Importo netto</i>	€	989.197,63	
2/A	Oneri di sicurezza diretti non soggetti a ribasso	€	54.580,87	
3/A	Oneri di sicurezza indiretti non soggetti a ribasso	€	14.270,70	
A/1	Importo dei lavori al netto del ribasso compreso oneri	€	1.058.049,20	
A	Lavori a base d'asta soggetti a ribasso	€	1.504.008,72	
2/A	Oneri di sicurezza diretti non soggetti a ribasso	€	54.539,30	
3/A	Oneri di sicurezza indiretti non soggetti a ribasso	€	14.270,70	
	importo soggetto a ribasso	€	1.435.198,72	
	Importo di ribasso 31,1284%	€	446.754,40	
	Importo netto	€	988.444,32	
2/A	Oneri di sicurezza diretti non soggetti a ribasso	€	54.539,30	
3/A	Oneri di sicurezza indiretti non soggetti a ribasso	€	14.270,70	
A/1	Importo dei lavori al netto del ribasso compreso oneri	€	1.057.254,32	
A/1	Importo effettivamente speso come risulta dal certificato di collaudo	€	1.056.427,76	€ 1.056.427,76
B	SOMME A DISPOSIZIONE			
1/B	IVA sui Lavori	€	232.414,11	
2/B	Incentivi,(ex art. 92 comma 5 D.Lgs 163/2006)	€	10.063,25	
3/B	Competenze tecniche D.L. misura e contabilità, coordinat. Sicurezza esecuzione, iva e oneri inclusi	€	102.535,70	
4/B	Consulenza Geologica compresa iva e oneri	€		
5/B	Rilievi topografici iva e oneri inclusi	€		
6/B	Competenza Collaudo statico compreso iva e oneri	€	6.946,35	
7/B	Competenza collaudo tecnico- amministrativo compreso iva e oneri	€	2.919,49	
8/B	Espropri e occupazione aree	€	21.220,39	
9/B	Spese pubblicità e gara di cui € 805,20 impegnati con decreto 1012/13, € 1.721,94 con decreto 647/13, € 980,49 con dec.693/13, € 617,10 con dec. 788/13	€	4.124,73	
10/B	Contributo Autorità di Vigilanza	€	600,00	
	Indagini Geognostiche preliminari compreso iva e oneri	€	97.726,58	
12/B	Prove di laboratorio in corso d'opera e di collaudo	€	5.864,66	

13/B	Imprevisti (5%)	€	-	
14/B	Spese generali e tecniche max 1% di cui e 494,77 impegnati con decreto n° 433/13	€	494,77	
15/B	Consulenza geologica in fase di esecuzione	€	9.367,46	
16/B	Consulenza attività tecnico/ammin. Attività di esproprio	€	-	
17/B	Spese funzionamento struttura commissariale	€	63.598,63	
B	SOMME A DISPOSIZIONE	€	557.876,12	€ 557.876,12
C	TOTALE COSTO INTERVENTO	€	1.614.303,88	€ 1.614.303,88
	Impegnati come segue:			
	Importo impegnato per pagamento pubblicità e commissione di gara dec. 1012/13,647/13, 693/13, 788/13	€	4.124,73	
	impegnati con decreto 433/13	€	494,77	
	Importo impegnato con decreto n° 843/13 come da gaudro economico d'impegno	€	1.546.085,75	
	Spese funzionamento struttura commissariale	€	63.598,63	
D	FINANZIAMENTO			€ 2.070.000,00
E	ECONOMIE DISPONIBILI			€ 455.696,12

ai sensi delle norme di legge e di regolamento vigenti in materia di contabilità di Stato, avvalendosi delle deroghe di cui all'art. 20 comma 4 del decreto legge 185/09. come richiamato dall'art. 17 del citato decreto legge 195/09 e riportate nel D.P.C.M. del 10.12.2010 e ss.mm.ii.,

DECRETA

- Articolo 1** Le premesse formano parte integrante e sostanziale del presente decreto;
- Articolo 2** Di prendere atto che i lavori sono stati ultimati e collaudati, che i pagamenti sono stati tutti effettuati ad eccezione del pagamento della rata di saldo, per un importo pari ad € 5.440,86 (incluso IVA), e che, pertanto, pur mantenendo detto importo impegnato, l'intervento è da ritenersi concluso;
- Articolo 3** Di disimpegnare l'importo di € 32.548,63 a valere sulle somme impegnate con decreto n. 843 del 10/10/2013 e ss.mm.;
- Articolo 4** Di defanziare l'importo di € 32.548,63 a valere sulle somme finanziate con decreto n° 456 del 18/06/2013;
- Articolo 5** Di approvare il seguente quadro economico finale dell'intervento che viene rimodulato, disimpegnando, complessivamente, € 32.548,63 e imputando detto importo alla voce B/13 "Spese di funzionamento della struttura commissariale", così come indicato nel prospetto allegato al presente decreto;

	ME 115-3 SANT'ANGELO DI BROLO	IMPORTI	TOTALE
A	Lavori a base d'asta soggetti a ribasso	€ 1.392.475,99	
2/A	Oneri di sicurezza diretti non soggetti a ribasso	€ 50.981,26	
3/A	Oneri di sicurezza indiretti non soggetti a ribasso	€ 14.270,70	

	importo soggetto a ribasso	€	1.327.224,03	
	importo di ribasso 31,1284%	€	413.143,60	
	importo netto	€	914.080,43	
2/A	Oneri di sicurezza diretti non soggetti a ribasso	€	50.981,26	
3/A	Oneri di sicurezza indiretti non soggetti a ribasso	€	14.270,70	
A/1	Importo dei lavori al netto del ribasso compreso oneri	€	979.332,39	
				I PERIZIA
A	Lavori a base d'asta soggetti a ribasso	€	1.393.102,76	
2/A	Oneri di sicurezza diretti non soggetti a ribasso	€	50.479,72	
3/A	Oneri di sicurezza indiretti non soggetti a ribasso	€	14.270,70	
	importo soggetto a ribasso	€	1.328.352,34	
	importo di ribasso 31,1284%	€	413.494,83	
	importo netto	€	914.857,51	
2/A	Oneri di sicurezza diretti non soggetti a ribasso	€	50.479,72	
3/A	Oneri di sicurezza indiretti non soggetti a ribasso	€	14.270,70	
A/1	Importo dei lavori al netto del ribasso compreso oneri	€	979.607,93	
				II PERIZIA
A	Lavori a base d'asta soggetti a ribasso	€	1.505.144,08	
2/A	Oneri di sicurezza diretti non soggetti a ribasso	€	54.580,87	
3/A	Oneri di sicurezza indiretti non soggetti a ribasso	€	14.270,70	
	importo soggetto a ribasso	€	1.436.292,51	
	importo di ribasso 31,1284%	€	447.094,88	
	importo netto	€	989.197,63	
2/A	Oneri di sicurezza diretti non soggetti a ribasso	€	54.580,87	
3/A	Oneri di sicurezza indiretti non soggetti a ribasso	€	14.270,70	
A/1	Importo dei lavori al netto del ribasso compreso oneri	€	1.058.049,20	
A	Lavori a base d'asta soggetti a ribasso	€	1.504.008,72	
2/A	Oneri di sicurezza diretti non soggetti a ribasso	€	54.539,30	
3/A	Oneri di sicurezza indiretti non soggetti a ribasso	€	14.270,70	
	importo soggetto a ribasso	€	1.435.198,72	
	importo di ribasso 31,1284%	€	446.754,40	
	importo netto	€	988.444,32	
2/A	Oneri di sicurezza diretti non soggetti a ribasso	€	54.539,30	
3/A	Oneri di sicurezza indiretti non soggetti a ribasso	€	14.270,70	
A/1	Importo dei lavori al netto del ribasso compreso oneri	€	1.057.254,32	
A/1	Importo effettivamente speso come risulta dal certificato di collaudo	€	1.056.427,76	€ 1.056.427,76
B	SOMME A DISPOSIZIONE			
1/B	IVA sui lavori	€	232.414,11	



2/B	Incentivi, (ex art. 92 comma 5 D.Lgs 163/2006)	€	10.063,25	
3/B	Competenze tecniche D.L. misura e contabilità, coordinat. Sicurezza esecuzione, iva e oneri inclusi	€	102.535,70	
4/B	Consulenza Geologica compresa iva e oneri	€	-	
5/B	Rilievi topografici iva e oneri inclusi	€	-	
6/B	Competenza Collaudo statico compreso Iva e oneri	€	6.946,35	
7/B	Competenza collaudo tecnico- amministrativo compreso iva e oneri	€	2.919,49	
8/B	Espropri e occupazione aree	€	21.220,39	
9/B	Spese pubblicità e gara di cui € 805,20 impegnati con decreto 1012/13, € 1.721,94 con decreto 647/13, €980,49 con dec.693/13, €617,10 con dec. 788/13	€	4.124,73	
10/B	Contributo Autorità di Vigilanza	€	600,00	
	Indagini Geognostiche preliminari compreso iva e oneri	€	97.726,58	
12/B	Prove di laboratorio in corso d'opera e di collaudo	€	5.864,66	
13/B	Imprevisti (5%)	€	-	
14/B	Spese generali e tecniche max 1% di cui e 494,77 impegnati con decreto n° 433/13	€	494,77	
15/B	Consulenza geologica in fase di esecuzione	€	9.367,46	
16/B	Consulenza attività tecnico/ammin. Attività di esproprio	€	-	
17/B	Spese funzionamento struttura commissariale	€	63.598,63	
B	SOMME A DISPOSIZIONE	€	557.876,12	€ 557.876,12
C	TOTALE COSTO INTERVENTO	€	1.614.303,88	€ 1.614.303,88
	Impegnati come segue:			
	<i>Importo impegnato per pagamento pubblicità e commissione di gara dec. 1012/13, 647/13, 693/13, 788/13</i>	€	4.124,73	
	<i>impegnati con decreto 433/13</i>	€	494,77	
	<i>Importo impegnato con decreto n° 843/13 come da quadro economico d'impegno</i>	€	1.546.085,75	
	<i>Spese funzionamento struttura commissariale</i>	€	63.598,63	
D	FINANZIAMENTO			€ 2.070.000,00
E	ECONOMIE DISPONIBILI			€ 455.696,12

Articolo 6

Il presente decreto, pubblicato sul sito istituzionale dell'amministrazione (www.ucomidrogeosicilia.it), così come disposto dagli artt. 26 e 27 del dlgs 33/2013, sarà trasmesso al responsabile Unico del Procedimento e al settore finanziario contabile dell'Ufficio del Commissario Straordinario Delegato per gli adempimenti di competenza.

Il Soggetto attuatore
Dirigente Generale DRPG Sicilia

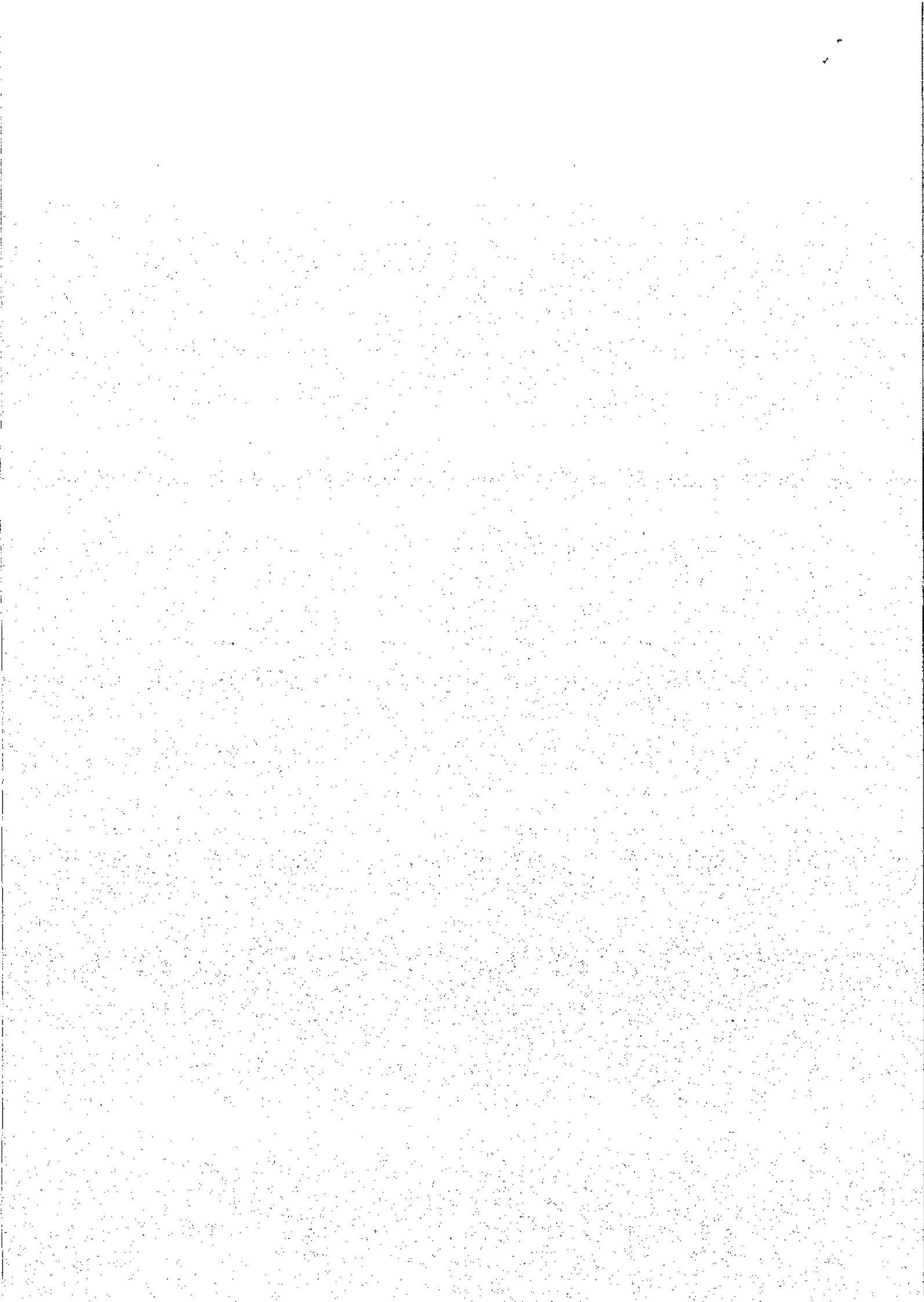

ME 115-3 SANT'ANGELO DI BROLO		IMPORTI	TOTALE	Importi da disimpegnare
A	Lavori a base d'asta soggetti a ribasso	€ 1.392.475,99		
2/A	Oneri di sicurezza diretti non soggetti a ribasso	€ 50.981,26		
3/A	Oneri di sicurezza indiretti non soggetti a ribasso	€ 14.270,70		
	importo soggetto a ribasso	€ 1.327.224,03		
	importo di ribasso 31,1284%	€ 413.143,60		
	importo netto	€ 914.080,43		
2/A	Oneri di sicurezza diretti non soggetti a ribasso	€ 50.981,26		
3/A	Oneri di sicurezza indiretti non soggetti a ribasso	€ 14.270,70		
A/1	Importo dei lavori al netto del ribasso compreso oneri	€ 979.332,39		
	Il PERIZIA			
A	Lavori a base d'asta soggetti a ribasso	€ 1.393.102,76		
2/A	Oneri di sicurezza diretti non soggetti a ribasso	€ 50.479,72		
3/A	Oneri di sicurezza indiretti non soggetti a ribasso	€ 14.270,70		
	importo soggetto a ribasso	€ 1.328.352,34		
	importo di ribasso 31,1284%	€ 413.494,83		
	importo netto	€ 914.857,51		
2/A	Oneri di sicurezza diretti non soggetti a ribasso	€ 50.479,72		
3/A	Oneri di sicurezza indiretti non soggetti a ribasso	€ 14.270,70		
A/1	Importo dei lavori al netto del ribasso compreso oneri	€ 979.607,93		
	Il PERIZIA			
A	Lavori a base d'asta soggetti a ribasso	€ 1.505.144,08		
2/A	Oneri di sicurezza diretti non soggetti a ribasso	€ 54.580,87		
3/A	Oneri di sicurezza indiretti non soggetti a ribasso	€ 14.270,70		
	importo soggetto a ribasso	€ 1.436.292,51		
	importo di ribasso 31,1284%	€ 447.094,88		
	importo netto	€ 989.197,63		
2/A	Oneri di sicurezza diretti non soggetti a ribasso	€ 54.580,87		
3/A	Oneri di sicurezza indiretti non soggetti a ribasso	€ 14.270,70		
A/1	Importo dei lavori al netto del ribasso compreso oneri	€ 1.058.049,20		
A	Lavori a base d'asta soggetti a ribasso	€ 1.504.008,72		

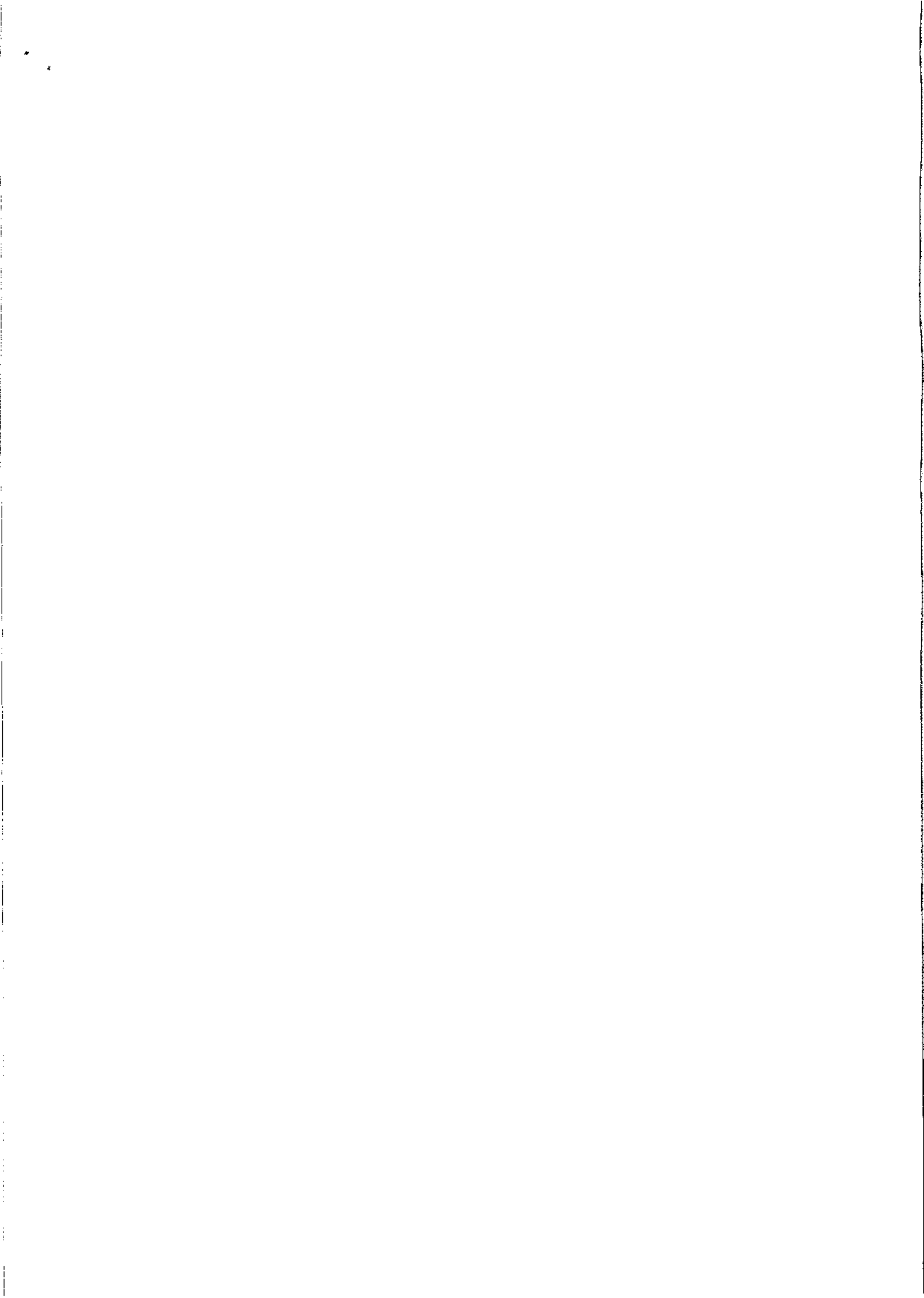

2/A	Oneri di sicurezza diretti non soggetti a ribasso	€	54.539,30			
3/A	Oneri di sicurezza indiretti non soggetti a ribasso	€	14.270,70			
	importo soggetto a ribasso	€	1.435.198,72			
	Importo di ribasso 31,1284%	€	446.754,40			
	Importo netto	€	988.444,32			
2/A	Oneri di sicurezza diretti non soggetti a ribasso	€	54.539,30			
3/A	Oneri di sicurezza indiretti non soggetti a ribasso	€	14.270,70			
A/1	Importo dei lavori al netto del ribasso compreso oneri	€	1.057.254,32			
A/1	Importo effettivamente speso come risulta dal certificato di collaudo	€	1.056.427,76	€	1.056.427,76	
B	SOMME A DISPOSIZIONE					
1/B	IVA sui Lavori	€	232.414,11			
	Incentivi (ex art. 92 comma 5 D.Lgs.163/2006)	€	10.063,25	€		171,73
3/B	Competenze tecniche D.L. misura e contabilità, coordinat. Sicurezza esecuzione, iva	€	102.535,70	€		0,01
4/B	Consulenza Geologica compresa iva e oneri	€				
5/B	Rilievi topografici iva e oneri inclusi	€				
6/B	Competenza Collaudo statico compreso iva e oneri	€	6.946,35	€		8.781,44
7/B	Competenza collaudo tecnico- amministrativo compreso iva e oneri	€	2.919,49	€		104,95
8/B	Esposti e occupazione aree	€	21.220,39	€		4.266,28
9/B	Spese pubblicità e gara di cui € 805,20 impegnati con decreto 1012/13, € 1.721,94 con decreto 647/13, €980,49 con dec.693/13, €617,10 con dec. 788/13	€	4.124,73			
10/B	Contributo Autorità di Vigilanza	€	600,00			
	Indagini Geognostiche preliminari compreso iva e oneri	€	97.726,58			
12/B	Prove di laboratorio in corso d'opera e di collaudo	€	5.864,66			2.882,08
13/B	Imprevisti (5%)	€				821,38

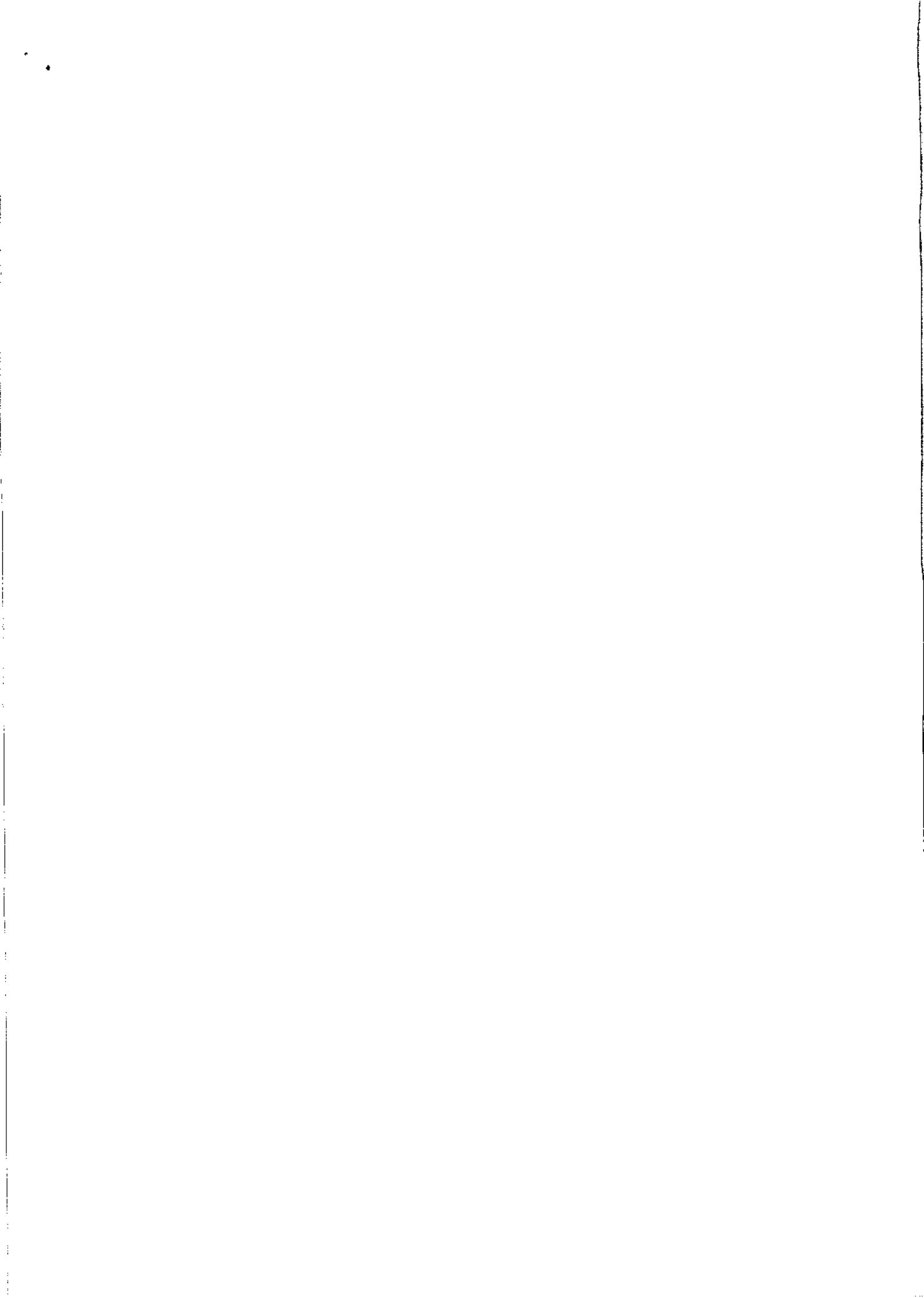

14/B	Spese generali e tecniche max 1% di cui e 494,77 impegnati con decreto n° 433/13	€	494,77				
15/B	Consulenza geologica in fase di esecuzione	€	9.367,46			0,01	
16/B	Consulenza attività tecnico/ammin. Attività di esproprio	€				15.520,75	
17/B	Spese funzionamento struttura commissariale	€	63.598,63				
B	SOMME A DISPOSIZIONE	€	557.876,12	€	557.876,12	€	32.548,63
C	TOTALE COSTO INTERVENTO	€	1.614.303,88	€	1.614.303,88		
	Impegnati come segue:						
	1012/13, 647/13, 693/13, 788/13	€	4.124,73				
	impegnati con decreto 433/13	€	494,77				
	Importo impegnato con decreto n. ° 843/13 come da gaudio economico d'impe	€	1.546.085,75				
	Spese funzionamento struttura commissariale	€	63.598,63				
D	FINANZIAMENTO			€	2.070.000,00		
E	ECONOMIE DISPONIBILI			€	455.696,12		

